Trait d'union

BULLETIN d'INFORMATIONS MUNICIPALES

Juillet 2019

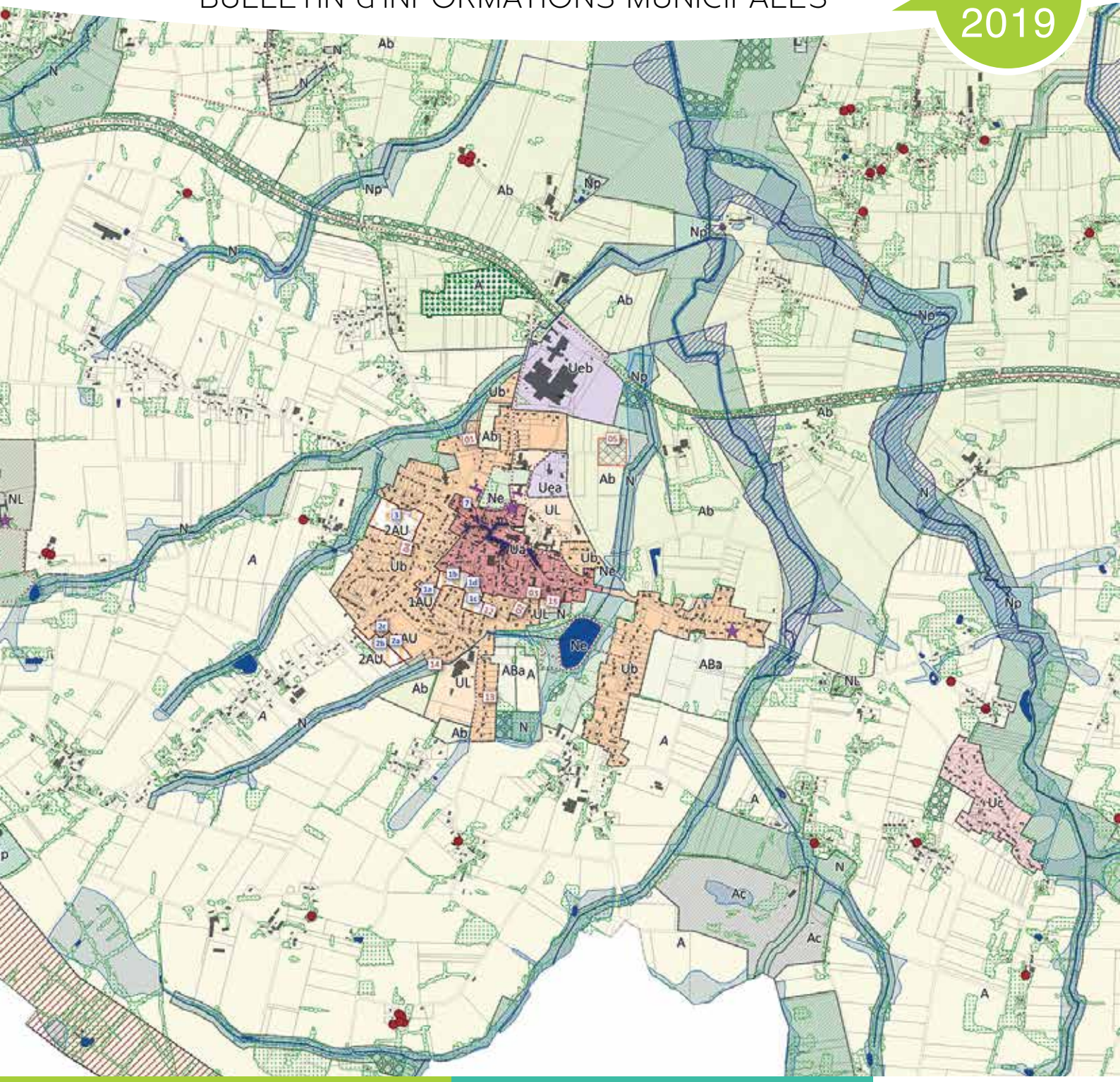

BUDGET

Un budget en faveur d'une commune attractive et agréable à vivre

P 4

DOSSIER NOUVEAU PLU

Les principaux points du projet

P 12

Campbon

www.campbon.fr

Sommaire

ACTU VIE MUNICIPALE 4
DOSSIER 12
RETOUR EN IMAGES 14
ACTU VIE INTERCOMMUNALE 15
LE MAG 16
INFORMATIONS GÉNÉRALES 25
INFORMATIONS PRATIQUES 26

Trait d'union

Bulletin d'informations municipales de Campbon

Été 2019
Ont contribué à ce numéro les élus des commissions communication, culture, bâtiments, solidarité-aînés, voirie, urbanisme, finances

Directeur de publication : Jean-Louis Thauvin
Tirage : 1 800 exemplaires
Conception : www.lunea-infographie.com
Impression : Le Sillon - www.sillon.fr
Crédits photos : mairie de Campbon, Sidonie Bazin, Valérie Barillau, Bruno Garino, Bigstock
Visuel de couverture : Lunéa infographie

Samedi 14 septembre

Date limite de dépôt des articles pour le prochain bulletin municipal

Parution fin octobre

Le mot du Maire

Agissons pour une Commune attractive !

Nous avons la chance d'avoir un bourg dont le rayonnement va au-delà de nos propres limites communales. Avec la fréquentation de ses commerces, de ses services publics et de santé, de ses équipements culturels, sportifs et de loisir, de son marché, **notre centre est vivant et agréable.**

C'est pour conserver et développer ce caractère attractif que d'importants investissements se poursuivent en 2019. Ils portent essentiellement sur **les bâtiments communaux, notre cadre de vie et la mise en sécurité de la voirie.** Dans ce dernier domaine, en plus du réaménagement du carrefour avenue des Sports / Verger décrit dans le *Trait d'Union* d'avril, vous sont présentés, dans le présent numéro, la liaison piétonne entre le centre-bourg et le cimetière, différents aménagements de sécurité rue de Bretagne, et la réfection d'une partie de la rue de la Gruette à l'occasion des travaux de viabilisation de 8 logements locatifs sociaux en cœur de bourg.

Et **c'est bien grâce à la gestion attentive et rigoureuse des dépenses courantes de fonctionnement communales que nous pouvons poursuivre cet important programme d'équipement**, au service et dans l'intérêt de tous. La maîtrise des dépenses courantes de fonctionnement s'est par exemple réalisée ces deux dernières années avec la réduction significative de certains postes comme les charges de téléphone, d'assurances, et de produits d'entretien, et ce, en regroupant les achats et négociant les contrats.

Une information sur le budget 2019, ainsi que sur les principaux investissements réalisés ces dernières années, figure dans les pages suivantes.

Comme vous pourrez le constater, les dotations reçues de l'État, au titre des charges que la Commune assume pour son compte, représentent près d'un quart de nos recettes communales. Depuis l'an dernier, l'État ne réduit plus l'enveloppe de ses dotations aux collectivités, dont la répartition entre les différentes communes est calculée en fonction du potentiel financier par habitant de chaque communauté de communes. Or, en ce qui nous concerne, ce potentiel financier a augmenté à la suite de la fusion de janvier 2017, alors que la Commune de Campbon ne perçoit pas plus d'Estuaire et Sillon qu'elle ne percevait préalablement de Loire et Sillon ; les dotations de l'État pour les anciennes communes de Loire et Sillon ont diminué en conséquence du regroupement. **Il parait donc indispensable que des compensations soient effectuées au sein d'Estuaire et Sillon afin que certaines communes ne soient pas pénalisées à la suite de cette fusion.**

Concernant notre nouveau Plan Local d'Urbanisme, le projet devait initialement être soumis à enquête publique en mai-juin. **Cette enquête a été reportée à l'automne prochain** en raison de la réception en avril, à la fin du délai réglementaire de consultation, d'un avis défavorable des services de l'État. Vous trouverez dans ce *Trait d'Union* les raisons de cet avis défavorable et les modifications apportées au projet en conséquence.

Je souhaite à chacune et à chacun d'entre vous un bel été !

Bien cordialement,

Jean-Louis Thauvin

Budget 2019 : un budget en faveur d'une commune attractive et agréable à vivre

Le budget 2019 a été voté par le Conseil municipal le 4 avril dernier.
Comme les années passées, le budget a été établi avec la volonté de maîtriser les dépenses de fonctionnement. Cela permet de dégager un autofinancement optimum afin de réaliser le programme d'investissement prévu. Par ailleurs, **les taux des impôts locaux** n'augmenteront pas en 2019.

Fonctionnement : 3 566 119.91 €

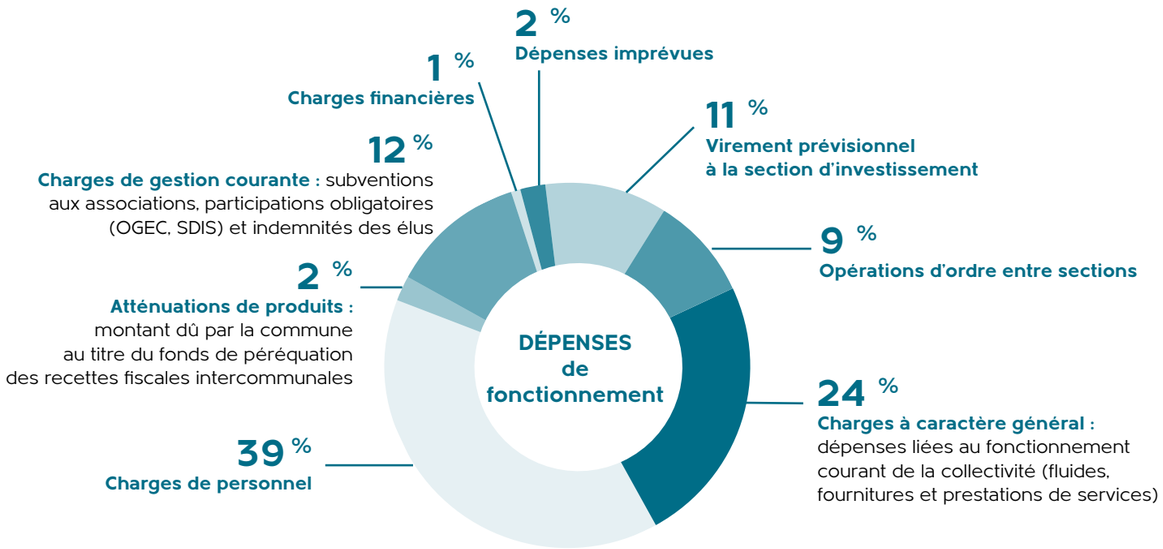

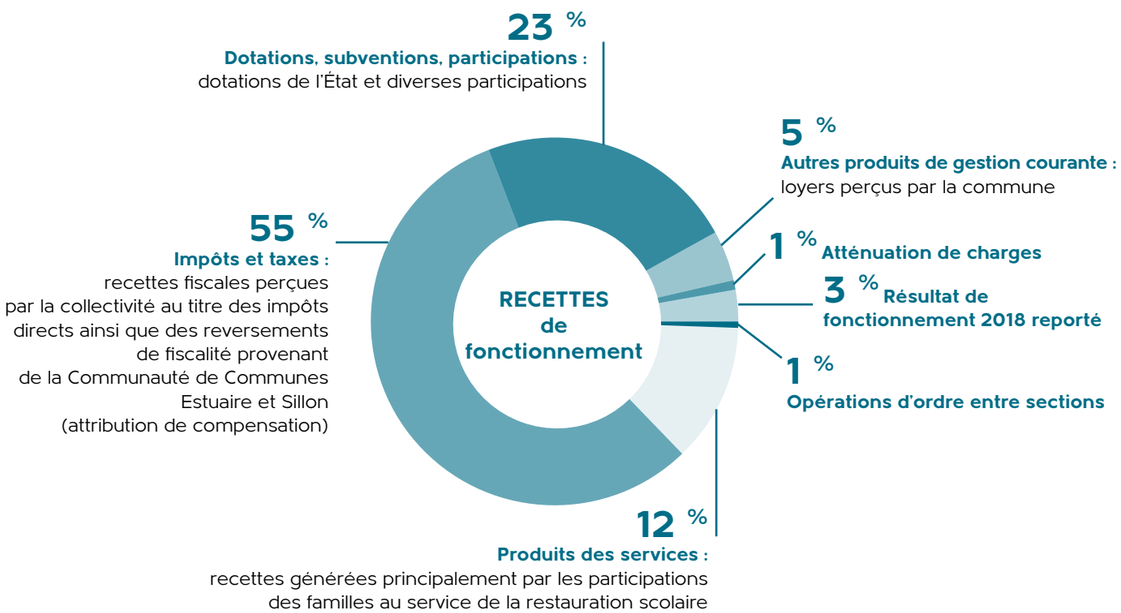

Investissement : 4 467 829.39 €

Le **budget** en détail sur **www.campbon.fr**

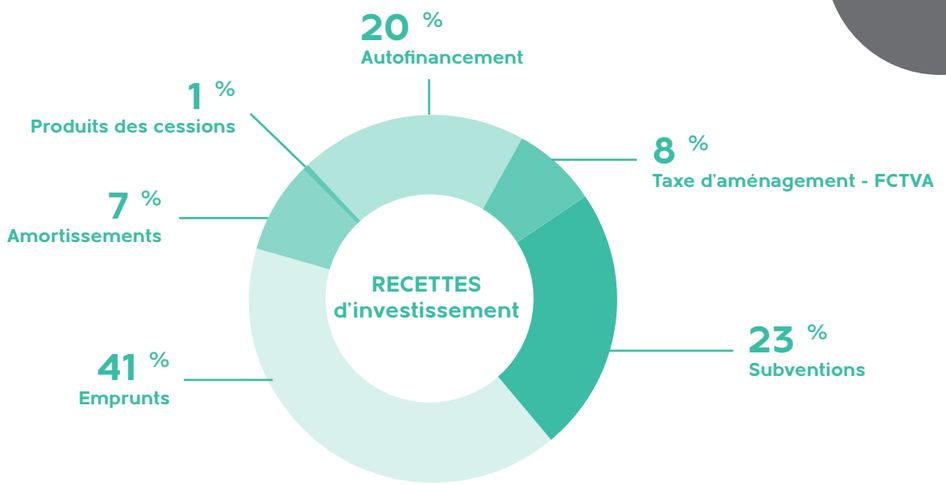

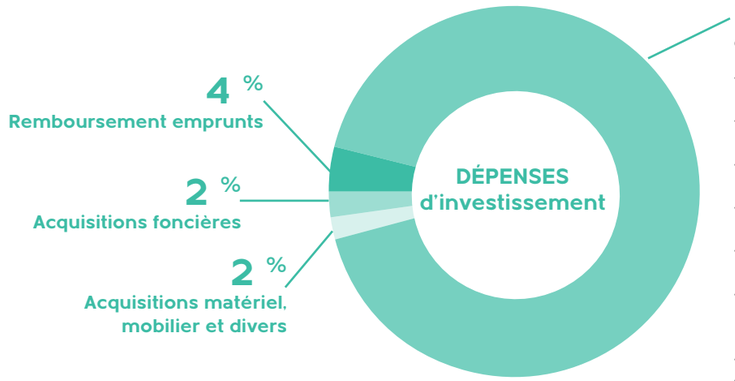

92 % Travaux bâtiments, voirie et réseaux

dont les principaux postes suivants :

. Fin des travaux du restaurant scolaire : 1 401 966 €
. Fin des travaux de la maison de la santé : 497 353 €
. Aménagement de l'agglomération et voirie : 785 676 €
. Immeuble commercial et voie piétonne : 488 049 €
. École publique, dont construction de préaux : 186 785 €
. Salles de la Préverie, dont réfection plafond, isolation, éclairage, ravalement façades, étanchéité : 98 800 €
. Église : 86 520 €
. Complexe sportif : changement praticable gym, éclairage led… : 72 200 €
. Petit patrimoine, réfection murs de pierres : 23 700 €

Le saviez-vous : ce que coûtent vraiment les services publics ?

- **Un repas au restaurant scolaire représente 6,38 € pour la Commune dont :** 3.75 € de denrées alimentaires, 0.19 € de fluides et contrats d'entretien, 2.28 € de frais de personnel (nettoyage, service, surveillance cour) et 0.16 € divers. Sur ces 6.38 €, 4.50 € sont en moyenne à la charge des familles et **1,88 €** sont à la charge de la Commune.

- Pour les 2 écoles :
  - **Coût d'un élève de maternelle :** 1439.92 €/an
  - **Coût d'un élève de primaire :** 352.09 €/an.

Principaux investissements réalisés ou en cours sur la période 2014-2019

Budget investissement 2014-2019 : 14.25 M€ dont 1.76 M€ empruntés

HABITAT
- Programme de renouvellement urbain rue de la Gruette : acquisitions foncières et travaux de viabilisation pour la construction de 8 logements locatifs sociaux : 289 675 €

ÉDUCATION
- Construction d'un restaurant scolaire : 2 493 597 €
- Construction de préaux au groupe scolaire Ferdinand Daniel : 179 765 €
- Travaux d'accessibilité au groupe scolaire Ferdinand Daniel : 47 422 €

SPORT
- Construction de vestiaires de foot et d'une salle multifonction : 730 383 €
- Mise en place d'un plateau multisport : 58 463 €
- Travaux d'accessibilité au complexe sportif : 72 650 €

SANTÉ
- Extension de la maison de la santé : 887 529 €

VOIRIE
- Aménagement de l'avenue des sports et des zones de stationnement : 258 261 €
- Travaux de voirie et de sécurité routière : 1 323 166 €

PATRIMOINE
- Réhabilitation et motorisation du moulin de la Bicane : 92 553 €
- Travaux de retrait des recouvrements intérieurs en plâtre et ciment de la chapelle Saint-Victor : 50 157 €

CIMETIÈRE
- Extension et aménagement du cimetière : 298 574 €

VIE ÉCONOMIQUE
- Acquisition d'un ensemble immobilier situé au 19, place de l'église, travaux de réhabilitation et création d'une traversée piétonne : 798 121 €
- Pose d'une signalétique commerciale : 13 922 €

RÉSERVE FONCIÈRE
- Acquisition d'un terrain rue de la Gaborlais : 108 495 €
- Acquisition d'une maison rue de Bretagne : 170 530 €
- Acquisition d'un terrain rue de Bretagne : 76 000 €
- Acquisition de l'ancienne maison du diocèse : 145 673 €

Une capacité de désendettement de 2,9 années à Campbon

La santé financière d'une commune s'évalue en fonction de sa capacité de désendettement qui correspond au nombre d'années qu'il lui faudrait pour rembourser l'intégralité de sa dette, si elle y consacrait toute l'épargne brute générée par sa section de fonctionnement. À titre indicatif, il est admis qu'une capacité de désendettement allant jusqu'à 12 ans est acceptable.

Rue de Bretagne, création d'une liaison piétonne et aménagements de sécurité

Cette liaison piétonne sera réalisée entre **le centre-bourg et le cimetière** avant la fin de cette année. Pour plus de sécurité, la vitesse maximum autorisée sur la chaussée sera abaissée **en entrée de bourg à 30 km/h dès le carrefour avec la rue de Saint-Nazaire**, et jusqu'à ce carrefour en sortie de l'agglomération. Cette limitation de vitesse sera accompagnée de **l'aménagement d'un plateau surélevé ralentisseur** qui permettra de sécuriser le carrefour entre les deux routes départementales.
Près de l'intersection entre la rue de Bretagne et la rue du Sillon, le marquage au sol sera renforcé, avec une bande axiale large destinée à bien délimiter les deux parties de chaussée, et un complément de marquage permettant de renforcer la sécurité au passage piéton. Au niveau du square de l'Indève, la voie actuelle en direction de Sainte-Anne-sur-Brivet sera **mise en sens unique**, plus étroite, et desservira neuf places de parking à proximité du cimetière. Afin d'améliorer la visibilité, l'aménagement permettra d'avancer la ligne Stop rue de la Vallée. Ces différents points ont été précisés à la suite de **la réunion de concertation du 6 mars dernier avec les habitants** de ce secteur.
Par ailleurs, **sept places de stationnement supplémentaires seront créées** face à la Cité du Cormier, dont deux places dédiées au rechargement des véhicules électriques. Le mur de pierres existant en bordure de la future voie piétonne sera également rénové.

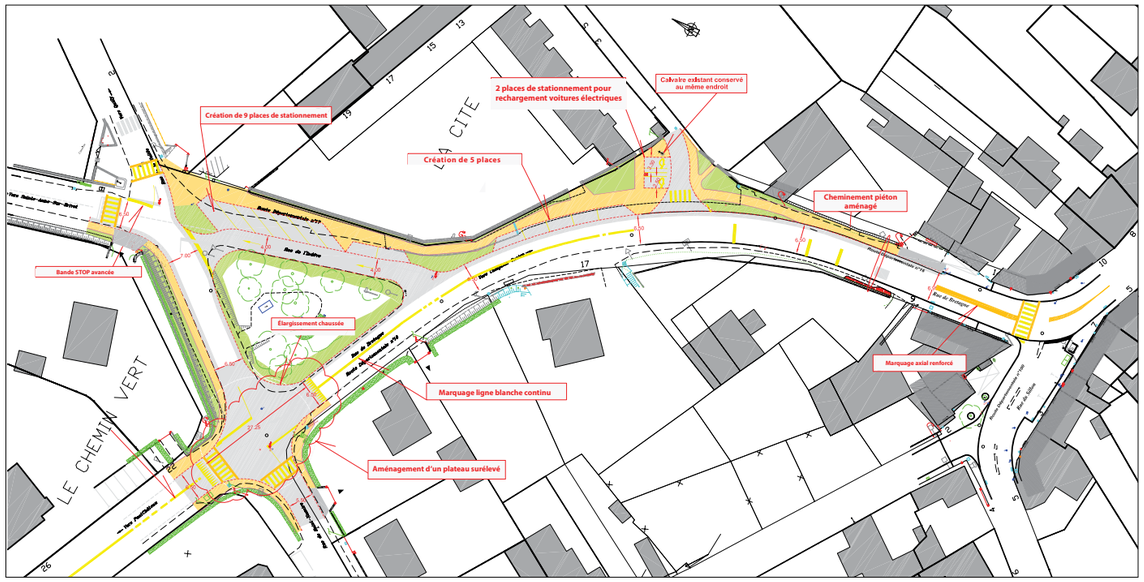

Saint-Michel : des dispositifs limitant la vitesse bientôt aménagés

Suite à de nombreux constats de vitesses excessives dans le village de Saint-Michel, la municipalité propose de mettre en œuvre **trois dispositifs de réduction ponctuelle de la largeur de la chaussée afin de limiter la vitesse** : deux de part et d'autre du hameau et un troisième au milieu. Cet aménagement sera accompagné d'une réduction de **la vitesse maximum autorisée à 30 km/h**. À la suite de **la réunion de concertation avec les riverains qui s'est tenue le 6 mai**, deux points ont été ajoutés à ce projet d'aménagement : limitation de la vitesse à 20 km/h dans l'impasse, et côté RD 16, à l'entrée de la route de Saint-Michel, modification du carrefour pour contraindre les véhicules venant du bourg à ralentir lorsqu'ils tournent.
Cet aménagement, qui sera réalisé cet automne, devrait permettre de diminuer le trafic des véhicules en transit entre la RD 16 et la RD 3, en incitant les automobilistes à passer par le rond-point de la Harlière. En effet, la traversée de Saint-Michel est aujourd'hui considérée comme un raccourci dont l'intérêt deviendra moindre avec cette limitation de vitesse à 30 km/h, imposée par trois dispositifs contraignants.

Rue de la Gruette, de nouveaux aménagements

Pour la construction de huit logements sociaux rue de la Gruette, les travaux de viabilisation débuteront courant septembre, avec **la création de deux voies perpendiculaires à cette rue, dont l'une étroite, uniquement piétonne**. L'aménagement comprendra également un cheminement piéton le long de la voie actuelle et la délimitation de places de stationnement. Suite à **la réunion de concertation du 29 mars avec les habitants** de ce secteur, le contre sens cyclable existant depuis la mise en sens unique, peu utilisé et pouvant surprendre, sera supprimé.

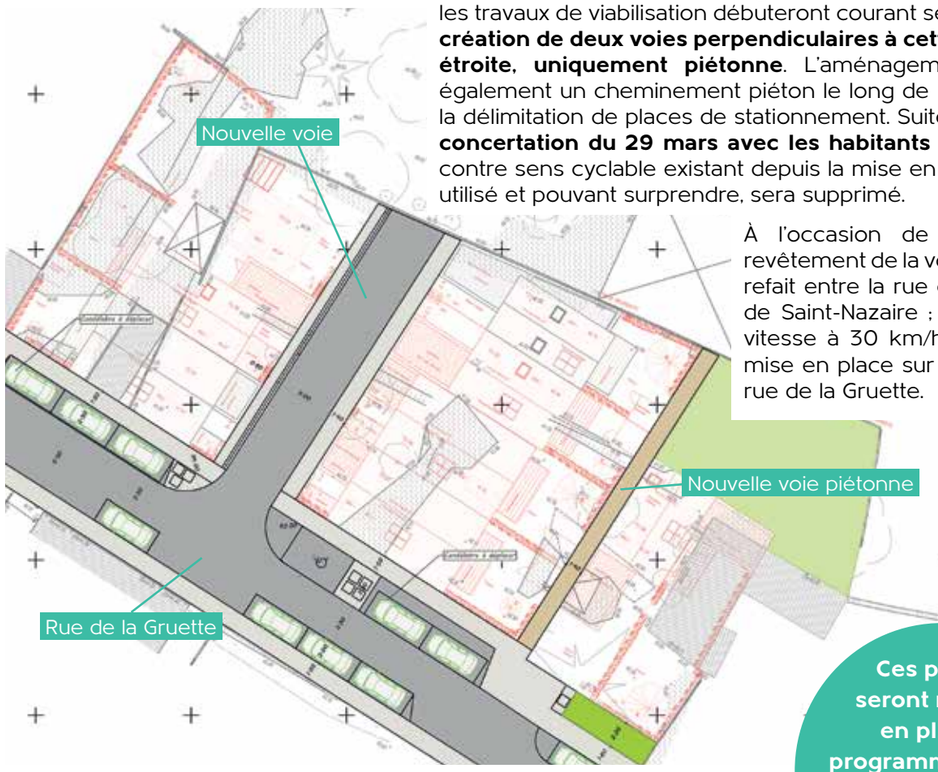

À l'occasion de ces travaux, le revêtement de la voie principale sera refait entre la rue du Sillon et la rue de Saint-Nazaire ; une limitation de vitesse à 30 km/h sera également mise en place sur cette partie de la rue de la Gruette.

Ces projets seront réalisés en plus du programme annuel de réfection et d'entretien des voiries communales.

Stationnement et sécurité aux abords de l'école Ferdinand Daniel

Un groupe de réflexion pour la sécurisation aux abords de l'école, comprenant des représentants des parents d'élèves, des enseignants, de la commission enfance-jeunesse et la commission voirie, s'est réuni pour la première fois le 28 février dernier. À la suite des échanges réalisés, la municipalité a proposé de mettre en œuvre **un cheminement piéton sur la rive Est de l'allée des Tilleuls**, entre le rond-point du Calvaire et le chemin desservant le plan d'eau. Cet aménagement, d'une largeur de 1,40 m, est délimité par des potelets bois. De plus, **il sera expérimenté un sens unique temporaire descendant**, en vigueur **uniquement aux heures d'entrées et sorties de l'école**, permettant aux voitures de stationner sur la rive Ouest. Un aménagement spécifique rendra impossible le passage des véhicules par le chemin du Pilory. Après plusieurs mois d'expérimentation, un bilan permettra de pérenniser ou non ce sens unique temporaire.
La mise en place de ce dispositif devrait être effective pour la rentrée de septembre.

Des panneaux de limitation de vitesse dans les villages

De nombreux constats de vitesse excessive sont fréquemment réalisés. Aussi, **des panneaux de limitation de vitesse à 50 km/h, voire 30 km/h** si la configuration des lieux l'impose, **seront progressivement installés** dans tous les villages. Au regard du grand nombre de hameaux, ce programme se fera sur plusieurs années.
Pour l'année 2019 le choix se porte sur : le secteur comprenant la Croix du Parc, le Landier, la Mazerine, la Fouas, le Plessis, le Coudray, les Ruauds et Mouraud, le secteur de la Mercerie, Boisné et la Bosse, la Gaubretière, le Verger, la Gicquelais, devant la CUMA.

Brèves

Maison de la santé, fin des travaux
Tous les professionnels de santé sont maintenant installés dans leurs nouveaux locaux. Le déplacement du modulaire a permis d'agrandir le parking, avec entrée rue de Saint-Nazaire et sortie rue de la Roulais.

Le modulaire est maintenant installé sur le site du complexe sportif
Cet aménagement, à proximité du nouveau parking et d'un site verdoyant, va permettre de proposer de petites salles supplémentaires pour des réunions. Il permettra également d'accueillir dès cette année le centre de loisirs durant les vacances d'été pour les jeunes de 12 à 17 ans. Cet accueil se faisait les années précédentes à l'école Ferdinand Daniel, site bien moins attractif pour les vacances !

Des travaux dans les salles de la Préverie
La mise en service du nouveau restaurant scolaire va permettre la réalisation de travaux d'amélioration et d'économies d'énergie dans les salles 1 et 2. Ainsi l'éclairage, le plafond et l'isolation seront complètement refaits. Ces interventions se feront de début septembre à mi-octobre. Le ravalement du bâtiment sera également bientôt réalisé.

L'association de chasse participe à la régulation des populations de corbeaux et pies

Ne vous étonnez pas d'entendre des coups de fusil en dehors de la période de chasse, et souvent le matin. À la demande des agriculteurs, l'Association Communale de Chasse Agréée participe à la lutte contre le développement excessif des corvidés (corbeaux et pies essentiellement).

Certains chasseurs sont ainsi habilités pour réaliser ces tirs jusqu'à fin juillet. Merci à eux ! Le développement excessif des corbeaux et pies provoque des dégâts dans les champs et sur des habitations ; en plus des semences et récoltes, ils s'attaquent aussi aux joints de certaines fenêtres.

Une mutuelle pour tous à Campbon

Voici un projet qui a été initié par les élus de la commission solidarité-aînés, qui a germé pendant une année avec l'aide de représentants d'associations et qui arrive à maturité !
Lors de la réunion publique du 15 mai, **vous avez été nombreux à écouter Mme Le Couturier, conseillère de la MCRN** (Mutuelle des Cheminots de la Région Nantaise) vous **présenter les principaux axes de cette mutuelle négociée** par la municipalité :

- Une prise en charge globale, sans questionnaire médical, comprenant les enfants jusqu'à 26 ans (étudiant…), avec exonération à partir du 3e enfant,
- Le remboursement sous 48 h, avec tiers payant,
- Un accès possible à votre compte par internet,
- Une permanence régulière en mairie, et un accès téléphonique direct,
- Une adhésion sans limite d'âge et sans délai de carence,
- Des actions de prévention.

La MCRN compte 10 600 adhérents et couvre 35 communes ; elle est membre de l'Union Mutualiste, du groupe SOLIMUT, et fait partie du réseau de soins Kalivia. Elle tiendra une permanence en mairie le 3e vendredi du mois, sauf en juillet-août, les 20 septembre, 18 octobre, 15 novembre, et 20 décembre prochains, sur rendez-vous. Le rôle de la Commune a été de lancer un appel à partenariat et de retenir la mutuelle ayant présenté la meilleure offre pour les garanties proposées, les conditions d'accès et les tarifs, de façon à rendre accessible à tous l'accès aux soins. Il s'agit d'une mise en relation, et **chaque personne intéressée par des informations ou une prise de rendez-vous doit s'adresser directement à la MCRN ; la mairie ne prendra pas les rendez-vous.**

> **CONTACT :** Mme Le Couturier – MCRN, au **02 40 89 22 91** ou **07 87 57 33 90**

Inauguration du lotissement des Gavelais

La première phase des travaux, commencée en octobre dernier, comprenant la création de la voirie et la pose des différents réseaux, **est maintenant terminée.**
À cette occasion, une cérémonie d'inauguration s'est déroulée le 27 mai, en présence de la société TerraLoire, aménageur de cette opération, du maître d'œuvre, le cabinet AGEIS, de l'architecte conseil, chargé d'examiner chaque dossier de permis de construire avant son dépôt, du bailleur social (la Nantaise d'Habitation), des professionnels et partenaires de TerraLoire, des acquéreurs des lots, et des élus.
Ce nouveau quartier comprendra 40 logements, dont 28 lots libres entièrement viabilisés et 12 logements locatifs sociaux.

Les travaux de construction des premières maisons sont maintenant commencés.
Rappelons que l'aménageur TerraLoire a été retenu après appel à partenariat, sur la base d'un dossier reprenant les demandes de la municipalité. Ce nouveau quartier se caractérise par :
- une partie des terrains à prix accessibles à tous,
- une attention particulière portée à l'environnement, avec son insertion sur le site et une gestion alternative des eaux pluviales dans des noues et bassins paysagers,
- le confort de vie des futurs habitants avec délimitation d'emprises constructibles strictes pour éviter les vis-à-vis directs et favoriser ainsi l'intimité de chacune des maisons.

La Commune est associée à chaque phase du projet, de sa définition jusqu'au suivi des travaux. Cette opération de qualité se révèle être un vrai succès commercial, confirmant l'attrait de notre Commune de Campbon. **Quelques derniers lots sont encore disponibles.**

> CONTACT : TerrraLoire **02 97 01 01 18**

Attention aux appels téléphoniques intempestifs

Plusieurs personnes nous signalent qu'elles font l'objet de démarchage téléphonique excessif.
Il convient de rappeler que la mairie ne cautionne jamais ce type d'appels, et qu'il convient de faire preuve de la plus grande prudence avant d'y donner suite.

L'inscription sur un site internet gouvernemental permet de diminuer ce démarchage :
bloctel.gouv.fr

Journées Européennes du Patrimoine

Venez (re)découvrir la chapelle Saint-Victor, samedi 21 septembre.
À l'occasion des journées européennes du patrimoine, la chapelle Saint-Victor sera ouverte au public le samedi 21 septembre, de 10 à 12h et de 15 à 17h. Venez la visiter à la suite des travaux de retrait des plâtres et ciment intérieurs. De beaux murs de pierres éclairés par une lumière particulière traversant les vitraux...

ALSH Les Frimousses - PEP Antlantique-Anjou

Les grandes vacances sont là ! Les thématiques des activités de l'ALSH cet été seront : **la tête dans les étoiles, class'code, les amis des jardins et les Frlmousses en fête.**
Comme chaque période de vacances, les activités seront variées : activités manuelles, artistiques, petits jeux et découvertes. Des séjours sont également organisés.
L'ALSH est ouvert du 8 juillet au 29 août (fermeture le 30 août), de 8h45 à 17h15 (possibilité d'un péricentre dès 7h30 et jusqu'à 18h30).

> CONTACT : Véronique Taverne, directrice des Frimousses
lesfrimousses@lespep.org - 06 75 25 12 73

Une quinzaine commerciale à Campbon

Le lancement de ce logo consom'acteurs sera l'occasion d'organiser une quinzaine commerciale à Campbon, en octobre. L'objectif est de faire prendre conscience à chacun de l'impact de son mode de consommation sur le commerce de proximité. **Un parcours dans plusieurs commerces permettra de faire d'heureux gagnants**, pour le plaisir de tous !

Nouveaux acteurs économiques

Céline Thas a racheté en février 2019 le fonds de commerce au 5 rue de Bretagne pour y installer son Institut Kel'Beauté. Après un CAP esthétique suivi d'un Bac Pro module « soins corps », Céline a complété sa formation par un diplôme de prothésiste ongulaire. Elle vous accueille sur rendez-vous au 09 84 10 56 48.

> INFOS : Institut Kel'Beauté, 5, rue de Bretagne
Ouvert : les lundi, mardi, jeudi, vendredi : de 9h30 à 19 h ; le samedi : de 9 h à 14 h 30

Iona Estienne, originaire de Campbon, est la fondatrice de la société de sécurité Napes.
Elle a obtenu un diplôme de dirigeant d'entreprise de sécurité, obligatoire pour exercer dans ce métier très réglementé. Le siège de la société SAS est situé à Campbon.
Elle exerce dans le domaine de la sécurité privée, la sécurité incendie et est surtout spécialisée en sécurité cynophile (maître-chien). Les agents cynophiles sont compétents dans des situations telles que : rondes d'ouverture et de fermeture de sites, surveillance 24h/24, gardiennage et interventions. Son champ d'action s'étend entre Saint-Nazaire et Nantes, ainsi que dans les départements voisins.

> CONTACT : 06 88 79 90 25
contact.napes@gmail.com

Christian Le Meur a posé ses valises sur la commune de Campbon en juillet 2007 dans un but précis. Celui d'être un acteur économique en tant qu'artisan plombier, avec une particularité, celle de refaire intégralement des salles de bains. Rapidement, la population locale lui a fait confiance. Sa renommée s'est construite au fil des ans autour d'une communication simple. Celle « du bouche à oreille ». Il était plus connu sous le nom poétique de « L'ami de l'eau et du soleil ». Vous avez dû remarquer son camion vert circulant sur toute la Communauté de communes.
Après onze années de travail dans ce domaine, il a décidé d'éteindre son chalumeau. Pas à cause d'une éventuelle pénurie de travail, car son sérieux et ses compétences étaient à la hauteur des attentes de ses clients. Simplement, pour allumer et faire briller une flamme qui sommeillait en lui depuis peu. Cette lumière, c'est écrire. Écrire des histoires. Plus précisément, des romans. **Son premier ouvrage s'intitule : « Un banc pour deux ».**

En tant qu'ancien artisan de l'eau, son roman est d'une lecture fluide et captivante où des personnages très attachants y prennent vie.
Vous pouvez le trouver d'ores et déjà dans les points de vente locaux et les grandes surfaces spécialisées ainsi que sur Internet ou directement auprès de lui. Dans tous les cas, il se fera un plaisir de vous le dédicacer si vous le désirez.
Nous ne pouvons que lui souhaiter une prodigieuse carrière dans ce domaine.

> CONTACT : christianlemeurromancier@lilo.org
f - 06 11 62 24 17

Dossier

Nouveau Plan Local d'Urbanisme, les principaux points du projet

Qu'est-ce qu'un PLU ?

C'est un document réglementaire et de planification qui permet de définir l'occupation des sols possible sur différents secteurs composant le territoire communal : zones avec constructions possibles, avec extension de l'habitat autorisée, agricoles et économiques, naturelles. Il doit tenir compte des lois, règlements, et documents de planification de portée supérieure, comme le Schéma de Cohérence Territoriale (SCoT) de la métropole Nantes/Saint-Nazaire.

Quels sont les grands enjeux ?

Permettre d'accueillir de nouveaux habitants et de nouvelles entreprises, et rester ainsi une commune dynamique, tout en conservant un bourg vivant et agréable, en limitant la consommation des espaces agricoles, et en préservant les espaces naturels et le patrimoine.

Plus précisément, quels sont les objectifs ?

- Conforter le rôle de polarité du centre-bourg au rayonnement supra-communal,
- Répondre aux besoins des activités économiques et proposer une offre foncière pour développer l'emploi,
- Diversifier les modes de déplacement et sécuriser différentes voies,
- Préserver le patrimoine naturel, paysager et bâti,
- Optimiser les ressources existantes et prévenir les risques et nuisances.

Ces 5 axes sont contenus dans le Plan d'Aménagement et de Développement Durable (PADD), document du PLU qui fixe les orientations générales des politiques d'aménagement, d'urbanisme, d'habitat et de protection des espaces naturels et agricoles.
Le PADD prévoit une capacité d'accueil de 210 à 230 logements supplémentaires pour les dix prochaines années, et à terme, une population de 4800 à 4900 habitants. Ces objectifs ont fait l'objet de deux ateliers auxquels tous les habitants étaient invités, ainsi que d'une réunion publique de concertation, le 23 octobre 2017.

Un PLU plus économe en consommation foncière, en application du SCoT, **avec** :
- Une densité minimum de 20 logements/hectare dans les zones constructibles en extension de l'enveloppe urbaine,
- Un objectif de réduction de la consommation d'espace, en extension de l'enveloppe urbaine, d'au moins 35 % par rapport à la période 1999-2012.

Un règlement graphique et un règlement écrit tous deux très précis pour chaque zone :
- zones urbaines et constructibles, Ua, Ub et Uc ; elles correspondent respectivement au centre-bourg, au tissu pavillonnaire du bourg, et à Saint-Michel,
- zones Ue et Uf destinées aux activités économiques, la zone Uf correspondant à la zone d'activités Porte Estuaire,
- zones UL destinées aux équipements publics de la commune,
- zones 1AU et 2AU, à urbaniser pour l'habitat avec pour chacune de ces zones, un aménagement d'ensemble, respectivement à court ou moyen terme, et à plus long terme,
- zone 1AUf, destinée à recevoir à court ou moyen terme des activités économiques,
- zones agricoles, A,
- zones naturelles, N.

Le règlement écrit donne plus de possibilités de nouvelles constructions dans les zones U que celui du PLU actuel, en modifiant par exemple certaines distances d'implantation par rapport aux voies communales ou en réduisant la largeur des voies d'accès.

Des orientations d'aménagement et de programmation
Pour certains secteurs, et notamment les zones 1AU et 2AU, ces orientations définissent des principes à respecter concernant la voirie, les accès, la densité minimum : 15 à 20 logements par hectare pour la zone 1 AU de la Haie Mériais avec possibilité de 4 sous-secteurs, 20 logements minimum/ha pour les autres zones AU en extension urbaine.

Pourquoi l'enquête publique, initialement prévue en mai-juin a-t-elle été reportée ?

Le projet initial avait été arrêté par le Conseil communautaire le 20 décembre dernier, après avis favorable du Conseil municipal de la veille, et à la suite de la réunion publique de concertation du 7 septembre 2018. Il devait être soumis à enquête publique en mai-juin, après le délai réglementaire de trois mois de consultation des Personnes Publiques Associées (services de l'État, chambres consulaires, collectivités voisines…).

À l'issue de cette phase de consultation, les services de l'État ont émis le 11 avril dernier un avis défavorable sur ce projet initial. Pour tenir compte de cet avis défavorable, **le projet initial a dû être modifié ou complété sur les points suivants** :
- Le strict respect de l'économie de 35 % de la consommation foncière par rapport à la période de référence citée dans le SCoT. L'économie du foncier destiné aux entreprises a été cette fois-ci estimée à l'échelle de la commune, alors qu'elle l'avait été précédemment à l'échelle de la communauté de communes, après avis verbal des services de l'État lors de réunions préalables. Ce point a conduit à la suppression d'une zone 2AU rue de la Vallée et à la réduction d'une zone UL au nord du plan d'eau.
- Le retrait du secteur de Montmignac - le Rocher des hameaux avec possibilité de construction en dents creuses, du fait de sa configuration linéaire.
- La précision du nombre de logements locatifs sociaux pour chaque zone AU.

Quel calendrier pour que ce nouveau PLU soit applicable ?
Le projet modifié a été arrêté lors du Conseil communautaire du 4 juillet, après avis favorable du Conseil municipal du 13 juin. Une nouvelle période de trois mois de consultation des Personnes Publiques Associées est obligatoire avant l'enquête publique, qui pourrait se dérouler entre mi-octobre et mi-novembre. Le commissaire-enquêteur disposant d'un mois pour remettre son rapport, l'approbation définitive pourrait se faire en janvier.

Avant cette future approbation, c'est toujours le PLU de 2010 qui s'applique.

Retour en images...

La chorale Vocal'sons lors de l'inauguration

Lancement du festival
devant la chapelle Saint-Victor

Jeux, animations et spectacles au plan d'eau

Le peuple de l'arbre

Festival
Flân Art
17, 18 et 19 mai 2019

Grand spectacle acrobatique

Visite, danses et lecture en musique
au Moulin de la Bicane

Clôture de Flân'Art 2019 avec le lancer des couleurs,
organisé par le Conseil Municipal des Enfants

Estuaire et Sillon Tourisme

L'Office de Tourisme Estuaire et Sillon vous dévoile son programme d'animations estivales, avec des découvertes inédites, à expérimenter en famille ou entre amis.

CAMPEMENT MÉDIÉVAL

Dans le jardin du Château de l'Escurays, des combats de chevaliers en armure au dressage de chevaux, vous découvrirez la vie quotidienne de cette époque, avec figurants en costume et ateliers.
Entrée libre (seuls les ateliers sont payants)
Vendredi 19 et samedi 20 juillet - Prinquiau, Domaine de l'Escurays : 10 h à 12 h 30 et 15 h à 20 h

RANDONNÉES GUIDÉES

• BALADE à Lavau-sur-Loire : laissez-vous guider dans les ruelles du village portuaire.
Gratuit - Balade de 6 km - RDV parking de la mairie (réservation obligatoire).
Mercredi 7 août : 14 h à 16 h.

• HISTOIRE ET PATRIMOINE AMÉRICAIN de la 1ère guerre mondiale à Savenay.
Gratuit – Randonnée de 7.5 km - RDV Couvent des Cordeliers (réservation obligatoire).
Vendredi 2 août : 10 h à 13 h

LES P'TITES BÊTES DES CHAMPS

DÉCOUVERTE CONTÉE ET CHAMPÊTRE de nos amis les « P'tites Bêtes ».
Gratuit – Animation familiale, pour les 2/5 ans (réservation obligatoire)
Jeudi 22 août - La Chapelle-Launay : 15 h 30 à 16 h 30

VISITE À LA FERME

• **LES BÊLES DE RONCES - Campbon**, la Lande de la Gicquelais. À Campbon, Jonathan élève une centaine de chèvres et fabrique du fromage. Venez découvrir son entreprise et ses secrets, et déguster les produits issus de son travail.
Gratuit (réservation obligatoire)
Mercredi 24 juillet : 16 h 30 à 18 h 30
Mercredi 14 août : 16 h 30 à 18 h 30

• LES CUEILLETTES DE L'ILE - Savenay, l'Isle
Découvrez cette ferme maraîchère biologique qui n'emploie pas de pesticides, grâce aux insectes.
Gratuit (réservation obligatoire)
Jeudi 1er août : 15 h à 16 h 30
Jeudi 29 août : 15 h à 16 h 30

Programme complet des manifestations de l'été à votre disposition dans vos Offices de Tourisme.

> CONTACT : www.estuairesillontourisme.fr
contact@estuairesillontourisme.fr

Médiathèque de Campbon

Street photographie

La rue s'invite à Campbon du 4 au 28 septembre à travers une exposition de photographies urbaines à découvrir à la médiathèque de Campbon, aux heures d'ouverture.

Pour compléter l'évènement, Arnaud Philippon, président du photo club de Savenay, proposera une présentation publique des différentes écoles de Street le **samedi 14 septembre à 10 h 30**.
À découvrir absolument !

> CONTACT : 02 28 01 83 10
www.mediatheques.estuaire-sillon.fr

Ordures ménagères et emballages :

des consignes simples pour la bonne réalisation de la collecte

La collecte des ordures ménagères et des sacs jaunes n'est pas réalisée par le même véhicule. Les collectes ont lieu entre 5 h et 12 h pour les ordures ménagères et entre 6 h et 20 h pour les sacs jaunes.
Concernant les bacs à ordures ménagères ou les sacs jaunes :

- Ils doivent impérativement être sortis la veille du jour de collecte car les horaires de collecte peuvent varier d'une semaine à l'autre.
- Ils doivent être présentés sur la voie publique : merci de ne pas les déposer sur le domaine privé, ni sur un muret, ni de les accrocher à une barrière.

En respectant ces consignes, je m'assure que mes déchets soient bien collectés.

École Saint-Victor - APEL - OGEC

L'année se termine et les vacances d'été se profilent.
Petit retour en arrière :

PROJETS :

- Nous avons organisé une opération solidaire au profit de Mécénat Chirurgie Cardiaque en vivant différents temps forts :
  > La rencontre d'une famille d'accueil qui a expliqué, en s'appuyant sur des films personnels, la relation vécue avec de jeunes enfants africains opérés en France et la nécessité des dons pour l'association.
  > Un cross solidaire au plan d'eau de Campbon pour créer un temps festif autour de cette opération. Un appel au don qui a permis de collecter plus de 3 500 euros. Merci pour votre générosité !

- Le projet BD des CM a pris corps avec les productions de planches réalisées en classe par les enfants (quelques exemplaires sont publiés sur notre site internet) et la classe découverte vécue du 3 au 7 juin à Bruxelles. Outre la BD, avec la visite de son musée et de l'itinéraire fil-rouge dans Bruxelles, ce beau voyage a permis de travailler sur l'Europe avec la découverte de l'Atomium et de la mini-Europe.

SORTIES :

- Le 1er avril, les CM2 ont pu découvrir le collège Saint-Joseph lors de la journée CM2/6e. C'était l'occasion pour eux de se familiariser avec les infrastructures et de déjeuner au self.
- Le 17 mai, les élèves de CP et CE1 sont allés au Tropical parc de Saint-Jacut-Les-Pins.
- Le 27 juin, les classes de maternelle ont visité le zoo de La Boissière du Doré. Ils ont pu y observer et approcher de nombreux animaux pour leur plus grand plaisir.

ANIMATIONS :

- Les élèves de CP et CE1 ont bénéficié de séances d'initiation au tennis animées par William, en lien avec le club de Campbon.

- Tout au long du mois de mai, nous avons accueilli nos 25 futurs élèves de PS par petits groupes de 3 ou 4. Cela leur offre un premier contact avec la maîtresse et leurs futurs camarades et permet d'appréhender sereinement la rentrée de septembre.

- Nous avons également accueilli nos futurs élèves le 28 juin à l'occasion de notre matinée « passages de classes » qui permet à tous les enfants de découvrir la classe et l'enseignant qu'ils auront l'an prochain.

- Le 1er juillet, tous les « amis de Saint-Victor », enseignants, enfants, parents, grands-parents et autres se sont réunis pour notre traditionnelle marche dans la campagne campbonnaise. Après quelques kilomètres parcourus, nous avons partagé un grand pique-nique dans le jardin de l'école. C'est une autre façon de mieux se connaître pour bien vivre ensemble.

- Notre dernière assemblée d'enfants s'est tenue le 5 juillet : celle-ci a permis de dire au-revoir à nos CM2. Chacun d'eux a pu témoigner à l'ensemble de la communauté éducative d'un souvenir marquant de sa scolarité à l'école Saint-Victor. Ils se sont vus ensuite remettre un diplôme de fin d'étude primaire, un dictionnaire français/anglais offert par l'APEL et un stylo plume offert par l'OGEC. À tous, nous avons redis au revoir et bon vent pour les années à venir.

ASSOCIATIONS DE PARENTS D'ÉLÈVES :

L'APEL et l'OGEC ont participé au dernier conseil d'établissement qui s'est tenu le 16 mai.

Ils ont organisé conjointement la fête de l'école qui a eu lieu le 23 juin. Le spectacle proposé par les enfants ravit toujours autant les parents. Cette fête permet également de se rencontrer et de finir l'année scolaire dans une ambiance toujours très conviviale autour d'un excellent repas préparé par nos équipes de bénévoles.

Le 28 juin, ils ont aussi organisé une soirée remerciement à nos papis/mamies et aux bénévoles qui œuvrent à l'école, en particulier nos catéchistes. Cela permet de réunir tous les acteurs de la communauté éducative autour d'un temps festif.

Nous vous souhaitons à tous de bonnes vacances et nous vous donnons rendez-vous à la rentrée prochaine.

École Ferdinand Daniel

Un semestre riche en sorties culturelles et projets éducatifs à l'école Ferdinand Daniel de Campbon :

LE CINÉMA :

L'école était inscrite cette année dans le dispositif « école et cinéma ». Les élèves de cycle 2 ont donc assisté aux deux dernières projections au cinéma Victoria. Il s'agissait d'un film coréen « Jiburo » et un autre irlandais « le chant de la mer ». Les élèves ont aussi visité la salle de projection. Les élèves de moyenne et grande sections ont assisté à la projection de trois courts métrages rassemblés sous le titre « La sorcière dans les airs ».

AUTOUR DE LA MUSIQUE :

De nombreux élèves de l'école ont eu la chance de voir des concerts éducatifs au Stéréolux, comme le concert « SHTSRZYHZYHZYHZYHZYHZYHZYHZYH-ZYHZYHTJ » pour les CP et les CE1.
Les élèves de cycle 3 ont eux été acteurs d'un concert, qu'ils ont donné au Victoria, pour leurs parents. Ce spectacle finalisait les séances de chant chorale. Les élèves de maternelle aussi ont bénéficié d'interventions chant chorale et ont donné leur concert auprès des parents le vendredi 17 mai au cinéma Victoria.

AVEC LES OUTILS NUMÉRIQUES :

Grâce au matériel informatique financé par la mairie (tablettes et ordinateurs hybrides), les élèves des cycles 1 et 2 ont travaillé avec une intervenante (conseillère pédagogique dans le domaine des outils numériques). Les plus jeunes ont créé des jeux à partir d'un album étudié. Les plus grands ont créé des romans photos ou des livres en utilisant des logiciels adaptés.

DES VISITES ET ANIMATIONS :

De nombreuses classes ont participé à des ateliers à la Ducherais, bénéficiant d'interventions de qualité autour du thème du pain (pour les CP), des petites bêtes de la mare (pour les CE1 et CE2) , des abeilles et de la fabrication du miel (pour deux classes de moyenne et grande sections).
Sur un autre site campbonnais, les CM2 ont visité la laiterie et participé à des ateliers scientifiques.
Ils ont aussi participé à la cérémonie de commémoration du 8 mai avec des lectures de citations.

AUTOUR DU SPORT :

Les élèves de CM2, affiliés à l'USEP, ont participé à des jeux collectifs à Cordemais. Les élèves de CP et de CE1 ont fait deux rencontres sportives interclasses en mars et en juin. Les élèves de cycle 2 ont aussi bénéficié des interventions de M. Langlais et ont ainsi été initiés au tennis.

LES ÉCHANGES AVEC D'AUTRES ÉCOLES :

Une rencontre a eu lieu entre une classe de Soudan et la classe de CE1/CE2 de l'école qui faisait suite à une correspondance régulière. Au cours de la rencontre les enfants ont notamment participé à une promenade mathématique.

LES ÉCHANGES ENTRE LES CLASSES DE L'ÉCOLE :

Chaque classe de « grands » (CM2, CM1/CM2 et CM1), en binôme avec une classe de plus jeunes (GS, GS/CP et CP) est venue lire des albums toutes les semaines depuis le mois de février. Ce sont toujours des rendez-vous appréciés de tous. Dans le même esprit, l'école a aussi organisé des rencontres interclasses et multi-âges pour jouer à des jeux de société et des jeux autour des arts visuels.

L'ACTIVITÉ PISCINE :

Au cours de ce semestre les élèves de grande section ainsi que ceux de cycle 3 se sont rendus à la piscine de Savenay pour des activités aquatiques.

LES SORTIES DE FIN D'ANNÉE :

Chaque classe a participé à une grande journée de fin d'année. Pour les élèves de maternelle ce fut une visite du parc de Branféré, pour les CP et les CE1 une visite du Legendia Park. Pour les CE2, deux journées découverte à la Turmelière pour découvrir la vie de château. Et pour les CM1/CM2 et les CM2 un voyage au grand parc du Puy du Fou.

FÊTE DE FIN D'ANNÉE :

Pour clôturer tout le travail de l'année sur le thème de la protection de la planète, la fête de l'école s'est déroulée le 29 juin. Les enfants ont présenté un spectacle interclasses avec défilé costumé sur deux thèmes : le recyclage et les animaux en danger. Ce fut aussi l'occasion d'exposer pendant les Portes Ouvertes les travaux réalisés par les classes.

Amicale Laïque de l'école Ferdinand Daniel

« À fond dans les derniers tours ! »

Le décathlon des animations a proposé ses deux dernières manifestations au public campbonnais.

La brocante vide-grenier, 34e du nom, a une nouvelle fois rempli le chemin des écoliers de mille et un articles à chiner. De la Maison de l'enfance à la Médiathèque, de la Préverie à Saint-Victor, pas un espace n'a résisté à la fièvre vendeuse. La Taverne n'a pas été en reste et le sourire des bénévoles a une nouvelle fois irradié cette folle journée à Campbon.

La fête à l'école, marquée par l'empreinte de l'environnement, ponctue une année à la thématique tellement actuelle. Jeux, parade, animations et encore buvette. Tout y était pour la joie des enfants et le plaisir des parents à se retrouver.

Chers parents, ces animations sont aussi les vôtres. N'hésitez pas à rejoindre les rangs de l'Amicale Laïque dès la saison prochaine pour y apporter votre touche de dynamisme, votre touche de folie !

> CONTACT : amicale.fdaniel@gmail.com
06 76 42 85 02
Suivez notre actualité sur
: Amicale Laïque Campbon

L'Association des Parents d'Élèves de l'école Ferdinand Daniel

Pour que les enfants vivent des journées agréables à l'école, l'APE a encore été bien présente cette année dans la vie de l'école.

- Les incontournables conseils d'école : trois réunions avec l'équipe pédagogique et la mairie pour discuter, du règlement, de la sécurité aux abords de l'école, des différents plans de mise en sûreté, des APC, des projets pédagogiques…
- Les commissions pour élargir les débats, réfléchir sur des thématiques particulières et proposer des solutions, dans l'immédiat et pour l'avenir.

L'APE, c'est aussi l'implication dans des moments festifs :
La bourse aux jouets en novembre dans la salle de la Préverie, la préparation de la fête à l'école avec l'Amicale Laïque, le déroulement de la journée (communication, logistique…), la sélection des jeux, la recherche de l'animation phare de la journée, l'élaboration du souvenir pour les CM2, l'élaboration de l'œuvre durable (élément personnalisé par les enfants le jour de la fête à l'école).

Votre enfant est élève de l'école Ferdinand Daniel ? Vous voulez participer au bien-être de votre enfant et de ses camarades ? Pour nous rejoindre l'année prochaine, venez à notre **Assemblée Générale le jeudi 12 septembre à 20 h 30** dans les modulaires de l'école. Plus nous serons nombreux, plus la répartition des présences aux différents rendez-vous sera facile.

Acanthe

Embarquez-vous à la rentrée de septembre 2019 dans un projet musical, ludique et multi-âges.
Embarquer, c'est partager des moments de complicité avec ses enfants, ses petits-enfants, entre amis ou simplement rencontrer de nouvelles personnes.
Embarquer, c'est voyager autour d'un répertoire varié et multi-culturel, adapté aux différents âges.

Dès 10 ans. Deux concerts prévus en 2020.
Répétitions : mercredi fin d'après-midi/début de soirée, à Campbon.

> CONTACT : 06 08 52 24 27 asso.acanthe@free.fr

Ar men : expérience Bollywood

Samedi 10 mai, Ar men a proposé un stage Bollywood à Campbon.

Expérience inédite, où pendant deux heures, Indira, notre professeure, nous a appris les mouvements basiques de cette danse, si festive et finalement abordable. Nous avons accompli avec succès la chorégraphie qu'elle nous avait préparée. Drapés de jolis tissus, nous nous sommes essayés aux mimiques, aux gestuelles toniques et dynamiques, jusqu'au bout des doigts. Portés par la musique, nous avons passé deux heures de rires et de partage, dans la bonne humeur. Un goûter préparé par l'association a soldé cet après-midi.

En nous quittant, il y avait une petite envie de remuer des clochettes aux chevilles et poignets, tout en chantonnant.

Cinéma Victoria : l'été arrive

Les beaux jours sont là… et votre cinéma de proximité reste ouvert tout l'été.

Les 57 bénévoles seront toujours présents pour vous accueillir. Depuis début mai et jusqu'à la fin septembre, les horaires sont allégés avec 3 séances par week-end, les vendredis, samedis et dimanches à 21h. Des séances supplémentaires pourront être programmées (ciné-goûters…).
Egalement fidèle sur écran, notre Ciné-Bambins est proposé le 1er dimanche de chaque mois (sauf août) à 10h30 au tarif unique de 3,50 €. Le plus souvent composées de plusieurs courts-métrages, ces séances s'adressent plus particulièrement aux jeunes spectateurs et leur permettent de faire leurs premiers pas de cinéphiles.

Depuis quelques mois, la salle est équipée d'un système d'accessibilité à destination d'un public ayant un handicap auditif ou visuel. L'application est téléchargeable sur votre smartphone.
Les systèmes Audio Everywhere et CDM Captions permettent 3 types d'accessibilité en utilisant votre smartphone. Renseignez-vous au préalable selon le film programmé auprès du cinéma :

- Audio description (malvoyants ou non-voyants)
- Renforcement sonore (malentendants)
- Sous-titrage (non-entendants).

Et bien sûr, **les soirées resto-ciné** sont toujours d'actualité : chaque vendredi soir en partenariat avec le restaurant La Jaguais (18,50 € par personne, 17 € avec un entrée à tarif réduit, 13 € avec une entrée gratuite, 11 € pour les enfants). Ces tarifs comprennent le repas (plat-dessert) et l'entrée cinéma. Les réservations sont à faire auprès du restaurant au 02 40 56 58 93.
Nos programmes sont disponibles au cinéma bien sûr mais aussi à la Bibliothèque, dans les magasins, sur notre site **www.cinema-victoria.com**, sur Allociné et sur l'agenda DevDu.

À très bientôt dans votre salle.

Comité de jumelage

Le jumelage avec nos amis de Biessenhoffen a 40 ans. En effet, en 1979, les premiers membres du bureau effectuaient leur premier trajet vers cette ville bavaroise et entamaient 40 ans d'une réelle amitié avec ses habitants.
Le bureau se renouvelle cette année, François Allain laisse sa place à Rémi Pelletier, jusqu'alors trésorier. Il sera secondé par Fréderic Hervé. Patricia Lemarié assurera la trésorerie avec l'aide d'Yves Alarcon, et Annick Lollic succède à Gérard Roger au secrétariat du bureau.
Le prochain voyage chez nos amis allemands se déroulera du 9 au 15 juillet 2020 avec un départ de Campbon le mercredi 8 juillet.
Le comité de jumelage s'est réuni le 29 avril pour préparer une ébauche de ce prochain voyage. Un premier changement a été décidé : le trajet retour se fera sur deux jours. Nous échangeons actuellement avec nos amis allemands sur le programme complet de notre séjour. Le comité ne manquera pas de vous tenir informés de ses décisions à venir.

> + d'INFOS : cdj.campbon@gmail.com
Rémi Pelletier : 02 40 56 76 34 - Annick Lollic : 02 28 21 85 15

Association Challenge Cambodge

Le 29 mars dernier, un repas gastronomique a été organisé par l'association au profit de l'école hôtelière Sala Baï.
Cela va permettre de financer la scolarité de plusieurs étudiants issus de familles très modestes.

L'objectif de l'association est d'agir au Cambodge par des actions d'aides humanitaires plus spécialement en finançant des structures pour les enfants défavorisés et l'accès à l'eau pour la population.

> CONTACT :
http://challenge-cambodge.fr/
06 45 89 49 08

Comité des Fêtes

26 et 27 octobre
Spectacle humoristique

Suite au feu de la Saint-Jean, le Comité des Fêtes continue ses animations par l'auto poursuite sur terre le 4 août sur l'hippodrome de Savenay. Et pour finir l'année, nous vous proposerons le nouveau spectacle humoristique de Serge Gautron *Le voyage extraordinaire de Joseph Cougnasse*, qui se déroulera les 26 et 27 octobre, salle de la Préverie. Les entrées seront en vente dans les différents commerces de Campbon courant octobre.
Vous pouvez suivre notre actualité sur le Facebook du Comité des Fêtes. Par ailleurs, nous avons du matériel pour vos fêtes disponible à la location, liste consultable sur le site de la mairie de Campbon dans l'onglet associations.

Théâtre Déclic

Pour sa 19e saison, la troupe Déclic a été très heureuse de présenter la pièce d'Alexandre Vial « La poule aux œufs d'or » qui a rencontré un franc succès avec plus de 1 100 spectateurs. Les retours positifs concernant la mise en place d'une représentation un deuxième dimanche après-midi nous incitent à pérenniser cette proposition. La troupe est à la recherche de volontaires désireux de s'investir dans l'élaboration des décors à nos côtés.
Si l'aventure vous tente, n'hésitez pas à contacter Fiona Leray au 06 43 46 97 92.
Nous remercions chaleureusement le public pour sa fidélité et vous donnons rendez-vous au printemps prochain pour fêter ensemble nos 20 ans !

Association Pause Musique

L'association Pause Musique accueille 211 élèves, de 4 à 74 ans ! Débutants ou confirmés, nos cours, sans solfège, sont proposés pour 10 instruments : guitare (acoustique, électrique), violon, accordéon (chromatique, diatonique), clarinette, batterie, piano, synthétiseur, harmonica.

Des ateliers collectifs favorisent la pratique en commun : musiques actuelles, atelier rock et éveil musical.
Objectif : la musique accessible à tous les âges en territoire rural.

Les inscriptions auront lieu pour tous* à l'Assemblée Générale le vendredi 6 septembre, à Campbon, salle de la Préverie, à 20 h.

> CONTACT : www.pausemusiquecampbon.fr
* anciens et nouveaux adhérents quelle que soit la commune de résidence.

Vendredi 6 septembre
Assemblée Générale

Jardiner entre mer et Brière

Avec l'été et les vacances, les activités proposées aux adhérents durant le 3e trimestre 2019 sont maintenues, les voici :

- 1 activité par mois aux pépinières Gicquiaud sur inscription à partir de septembre.
- 1 rencontre au jardin sans inscription sur le thème des boutures.
- 1 atelier sur la fabrication de la choucroute sur inscription.

> CONTACT : siège social
Maison des Associations,
place du Général d'Argencé
44410 Herbignac -
Jean-Yves Barbin
06 37 67 27 81 - 02 40 56 51 38
jemeb@laposte.net

Virades de l'espoir, mobilisons-nous le dimanche 29 septembre !

L'association Vaincre la Mucoviscidose représentée depuis 2008 organise sa 12e édition des Virades de l'Espoir, **le dimanche 29 septembre au plan d'eau du Pilory.**
Vous pourrez donner votre souffle de 8 h 30 à 17 h en participant aux différentes activités qui vous seront proposées : randos pédestres : 8 h 30/15 km, 8 h 45/13 km, 9 h 15 et 14 h 15/11 km ; balade familiale : 11 h et 15 h/2.5 km ; galopade : 9 h 45/11 km ; cyclos : 9 h/52 km ; VTT-VTC : 10 h/16 km.
Inscriptions 15 min. avant chaque départ, muni de votre don (chèque, espèces ou CB). Restauration sur place (grillades, frites, galettes, sandwichs…).
Diverses animations pour petits et grands, animation artistique dont Allegrias, Trio Parenthèse…

> CONTACT : de nombreux bénévoles et partenaires s'associent à cette journée et proposent différentes formes de participation. Vous souhaitez devenir partenaire local de la Virade de l'Espoir de Campbon, ou tout simplement être bénévole, n'hésitez pas, contactez Sidonie Tranchet au 02 40 56 79 95 ou virades.campbon@free.fr

Les Virades de l'espoir POUR VAINCRE LA MUCOVISCIDOSE

Vaincre la Mucoviscidose : association reconnue d'utilité publique et membre du Comité de la Charte du don en confiance **vaincrelamuco.org**

Gymnastique Hermine de Campbon

Le 31 mars dernier se déroulait le challenge interne du club de gymnastique. Ce sont près de 90 gymnastes qui concouraient individuellement tout au long de la journée.

Les nombreux spectateurs, les bénévoles (juges et moniteurs) sans oublier les gymnastes ont fait de cette journée une véritable réussite !

Merci pour votre implication tant pour la tenue des différents stands que pour la préparation et le rangement de la salle et au plaisir de se retrouver l'année prochaine !

Espérance Tennis

Une saison bien remplie s'achève entre les cours, entraînements, championnats hiver pour les équipes seniors hommes, femmes (entente avec Bouvron), les 3 équipes garçons 13/14 et 15/16 et une 15/16 G en championnat découverte.
Les tremplins ont un peu changé de formule et se sont déroulés sur une journée pour les 13/14 G à Cordemais le 6 avril et pour les filles 11/14, à Pont-Château, le 11 mai.
Le tennis à l'école a été reconduit : 6 classes CP et CE de Saint-Victor et Ferdinand Daniel y ont participé d'avril à juin. Cette activité très appréciée était encadrée par William, Brevet d'État, aidé de René, Françoise, Danielle, des enseignants, de parents.
L'Assemblée Générale a eu lieu le 17 juin, suivie des inscriptions. D'autres inscriptions seront possibles début septembre. Le club recherche toujours des personnes pour nous aider, peu importe le temps dont vous disposez, rejoignez-nous.
Bonnes vacances à tous.

> CONTACT : 06 32 29 33 38 - 06 88 16 14 28
tennis.campbon@gmail.com

Camps été basket USBC

L'USBC a le plaisir d'organiser pour la première fois son « USBC Basket Camps ». Ces stages se dérouleront du 8 au 12 juillet et du 5 au 9 août prochains. Ils sont accessibles à tous les jeunes des catégories U 13 à U 20.

Inscriptions possibles auprès de l'USBC sur notre site internet : **www.union-du-sillon-basket-club.com**

> CONTACT : 07 71 62 59 76 - salarie.usbc@gmail.com

Volley Loisir Campbonnais

L'association Volley Loisir Campbonnais vous accueille, dans une ambiance décontractée, les lundis soir au complexe sportif du Pilory à partir de 20 h.

Peu importe votre niveau, venez vous amuser avec nous ! Plusieurs séances d'essai possibles.

> CONTACT : 06 60 67 06 05

Fête des associations

Samedi 7 septembre

Ce rendez-vous a lieu chaque année début septembre, salle de la Préverie. Nous accueillerons dès 9 h les associations participantes ce 7 septembre. **L'accueil du public est prévu de 9 h 30 à 13 h 30 avec un moment convivial pour souhaiter la bienvenue aux nouveaux arrivants sur notre Commune.**

Vous êtes asthmatique

L'Assurance Maladie vous propose un accompagnement personnalisé.

Respiration sifflante, essoufflement, sensation d'oppression, toux... Les symptômes de l'asthme se manifestent plus ou moins fréquemment et peuvent être une véritable gêne au quotidien. Quand on est asthmatique, il est essentiel de bien contrôler son asthme, d'adopter les bons réflexes et de suivre un traitement adapté pour mener une vie sociale, professionnelle et sportive aussi normale que possible.

Mieux vivre avec son asthme, c'est possible avec sophia !

Afin d'aider les personnes asthmatiques à mieux vivre avec leur maladie, l'Assurance Maladie propose un service d'accompagnement, gratuit et sans engagement, en complément du suivi médical.

Comment limiter les symptômes au quotidien ? Comment allier sport et asthme ?... sophia permet de mieux comprendre la maladie et ses traitements et d'adopter des gestes simples pour améliorer sa qualité de vie, entre les consultations avec le médecin traitant ou le pneumologue.

En pratique
En adhérent à sophia, vous avez la possibilité de :
- bénéficier d'informations santé pratiques tout au long de l'année, complétées de témoignages et d'actualités,
- dialoguer avec des infirmiers-conseillers en santé pour mettre en pratique les conseils de votre médecin,
- consulter un espace internet personnalisé et sécurisé, enrichi d'un programme de coaching en ligne pour saisir et suivre vos données de santé, vos rendez-vous médicaux et poser des questions.

- Pour bénéficier du service sophia, rendez-vous sur ameli.fr > rubrique « Service sophia pour les personnes asthmatiques » afin de connaître les conditions et les modalités d'inscription : www.ameli.fr/loire-atlantique/assure/sante/assurance-maladie/service-sophia-pour-les-personnes-asthmatiques.
- Vous pouvez également télécharger l'application mobile Asthm'Activ pour adopter de bons réflexes au quotidien. Elle est disponible gratuitement sur l'App Store ou Google Play Store.

Mission Locale Rurale du Sillon

La Mission Locale Rurale du Sillon agit en faveur de l'insertion professionnelle et sociale des jeunes âgés de 16 à 25 ans.
L'année dernière, elle a ainsi conseillé plus de 1 000 jeunes. Son ambition est d'offrir à chacun un égal accès à l'emploi, l'orientation, la formation, sans discrimination.

MLRS
MISSION LOCALE POUR L'EMPLOI DES 16-25 ANS

Trois lieux d'accueil de proximité :
- Saint-Gildas-des-Bois,
- Pont-Château
- Savenay.

Erasmus +
La Mission Locale Rurale du Sillon poursuit son ouverture à l'international. Vous souhaitez développer vos compétences professionnelles, accroître votre mobilité et améliorer votre pratique linguistique !
La Mission Locale Rurale du Sillon vous accompagne pour mettre en œuvre un stage professionnel de 13 semaines.
Prenez RDV avec un conseiller au 02 40 01 55 84

Lundi 30 septembre

Salle de la Préverie
de 16 h 30 à 19 h 30

Don du Sang · Don du Sang

Samedi 7 septembre
Fête des associations

AGENDA

	DATES	MANIFESTATION	ORGANISATION	LIEU
JUIL.	24	**Visite à la ferme « Les bêles de ronces »**	Office de Tourisme Estuaire et Sillon	La Lande de la Gicquelais
	27	**Concours de pétanque**	Amicale des Boulistes Campbonnais	Complexe sportif
AOÛT	14	**Visite à la ferme « Les bêles de ronces »**	Office de Tourisme Estuaire et Sillon	La Lande de la Gicquelais
SEPTEMBRE	7	**Fête des associations**	Municipalité	Salle de la Préverie
	8	**Thé dansant**	Les Aînés Campbonnais	Salle de la Préverie
	28	**Concours de pétanque**	Amicale des Boulistes Campbonnais	Complexe sportif
	29	**Virades de l'Espoir**	Association Vaincre la mucoviscidose	Plan d'eau du Pilory
OCT.	20	**Loto**	Les Aînés Campbonnais	Salle de la Préverie
	26-27	**Spectacle**	Comité des Fêtes	Salle de la Préverie
	30	**Thé dansant**	Les Aînés Campbonnais	Salle de la Préverie

INFORMATIONS PRATIQUES www.campbon.fr

MAIRIE
• Lundi, mardi, mercredi, vendredi : 9 h à 12 h30 / 14 h à 17 h
• Jeudi : 9 h à 12 h 30
• Samedi : 9 h à 12 h (permanence d'accueil)
Permanence d'un adjoint chaque samedi de 11 h à 12 h
02 40 56 55 00 Fax : 02 40 56 70 83
mairie@campbon.fr

Fermeture le samedi matin pendant les mois de juillet et août

RESTAURANT SCOLAIRE
• Lundi, mardi, jeudi, vendredi : 9 h à 11 h 45
02 40 56 72 66 (période scolaire)
enfance@campbon.fr

MAISON DE L'ENFANCE
• Accueil Périscolaire (de 3 à 11-12 ans)
7 h à 9 h / 16 h 30 à 19 h
• Accueil du mercredi
7 h 30 à 18 h 30 : mercredi hors vacances scolaires
02 28 00 28 51

MULTI-ACCUEIL « Pic et plume »
• 7 h 30 à 18 h 30 pour l'accueil régulier
• 8 h 30 à 17 h 45 pour l'accueil occasionnel
Enfants de 0 à 4 ans (non-scolarisés)
02 40 80 60 20

MÉDIATHÈQUE ESTUAIRE ET SILLON
• Mercredi : 9h30 à 12h30 / 14h à 18h30
• Vendredi : 16 h à 18 h 30
• Samedi : 9 h 30 à 12 h 30
02 28 01 83 10
Horaires d'été sur le site :
www.mediatheques.estuaire-sillon.fr

OFFICE DE TOURISME ESTUAIRE ET SILLON
5, place Guépin 44260 Savenay
• Bureau de Savenay : **02 28 01 60 16**
• Bureau de St-Étienne-de-Montluc :
02 40 85 95 13
www.loiresillontourisme.fr

DÉCHETS
Communauté de Communes Estuaire et Sillon - Service Environnement
Collecte des ordures ménagères mardi à partir de 7 h 30 et jeudi à partir de 5 h 30

DÉCHÈTERIE ZA LES FOURS À CHAUX
Du 1er avril au 31 octobre
• Lundi, mercredi au vendredi : 9h30 à 12h et 13h30 à 17h30
• Samedi : 9h à 12h30 et 13h30 à 18h
La déchèterie de Campbon est fermée le mardi, toute l'année
02 40 56 82 53

ESPACE EMPLOI
Point info jeunesse Estuaire et Sillon
2, boulevard de la Loire 44260 Savenay
• Lundi au vendredi matin : 8 h 30 à 12 h
• Lundi, mercredi et jeudi après-midi :
13 h 30 à 16 h 30
02 40 56 80 85 – 02 40 56 81 97

CLIC du pays de Pontchâteau / St-Gildas-Des-Bois et de Loire-et-Sillon
Centre Local d'Information de Coordination pour les personnes âgées et handicapées
4, allée Denis Papin (ZI du Landas)
44160 Pont-Château
02 40 42 61 93

LILA À LA DEMANDE
Transport individuel sur réservation
02 40 56 88 45

LA POSTE
• Lundi : fermé
• Mardi au vendredi : 9 h à 12 h ; levée : 15 h
• Samedi : 9 h à 12 h ; levée : 12 h
02 40 56 59 48

TRÉSOR PUBLIC
7, rue de Malville 44260 Savenay
• accueil physique : tous les jours de 8h30 à 12h30
• accueil téléphonique : tous les jours de 8h30 à 12h30 et de 13h30 à 16h sauf mercredi après-midi et vendredi après-midi
02 40 56 90 90

PRESBYTÈRE
06 70 62 79 41

RELAIS PETITE ENFANCE
02 40 95 64 48

CORRESPONDANTS DE PRESSE
• Presse Océan :
Édith Ducreux : **02 40 88 07 89**
edith.presse@orange.fr
• Ouest-France :
Alexandra Diaconu : **06 11 85 14 19**
presse.campbon@gmail.com

ASSISTANTE SOCIALE
Sur rendez-vous à la mairie de Campbon
02 40 56 91 80

TAXI CAMPBON

Élodie MOROSINI

06 08 21 73 48

SIG Bureau d'études

Etudes de sol et de filière d'assainissement

Assainissement non collectif

BOUVRON - 02 40 56 31 16

11, parc d'activités "la Druge Chevaux"

www.bureau-etudes-sol.fr

La JAGUAIS RESTAURANT

Informations et réservations : 02 40 56 58 93
www.restaurant-lajaguais.com
Du mardi au dimanche midi - Vendredi et samedi soir

Aplinox

INOX À VOS MESURES

FABRICATION D'INOX SUR MESURE

18, rue de la Clyde - ZA Porte de l'Estuaire - 44750 CAMPBON
Tél. 02 40 85 98 65 - FAX : 02 40 85 29 75 - aplinox44@orange.fr

REJOINDRE UNE BANQUE DIFFÉRENTE, ÇA CHANGE TOUT

Crédit Mutuel Campbon
15 place de l'Eglise, 44750 CAMPBON
Tél : 02 51 88 67 90

Crédit Mutuel

ENTREPRISE VIOLIN SARL

Peinture - Papiers peints - Vitres - Double vitrage
Ravalements - Traitement Anti-mousse
Signalisation horizontale et verticale
Traçage routier, sportif et ludique
Revêtements Sols/Murs

2 rue de St-Nazaire • 44750 CAMPBON
entreprise.violin@orange.fr • www.violin-peinture.fr
✆ 02 40 56 51 51 • Fax 09 70 61 58 62

GARAGE PLISSONNEAU

MÉCANIQUE - TÔLERIE - PEINTURE - DÉPANNAGE -
VENTE de VEHICULES NEUFS et OCCASIONS TOUTES MARQUES
20, rue de Bouvron - 44750 CAMPBON
02 40 56 55 89 garage.plissonneau@orange.fr

SARL Vigneral élagage

02 40 56 24 83 06 51 09 25 90

Élagage - Abattage - Tailles - Débroussaillage
Broyage de branches - Rognage de souches
Évacuation

1 Ville Fregon
44130 BOUVRON

vigneralelagage@gmail.com
www.elagage-abattage-nantes.fr

Facebook : Sandra nails
7, La Turpinais
44750 Campbon
06 64 22 48 41

Sandra Nails
Prothésiste ongulaire

La Beauté au Naturel

INSTITUT

Institut de beauté agréé SOTHYS

- Soin du visage et du corps SOTHYS
- Epilation
- Maquillage
- Manucure
- Pose d'ongles (gel)

Laura PLISSONNEAU
9 rue de Bretagne
44750 CAMPBON
09.67.43.27.56

La Maison des Obsèques

POMPES FUNEBRES PERCHE

CAMPBON
2 SALONS FUNÉRAIRES
Rue des Fresches Noires (près pompiers)
02 40 56 44 44
Agrément n°200244261

- Articles
- Marbrerie
- Contrats obsèques
- Démarche mairie
- Devis gratuit

PONTCHATEAU
3 SALONS FUNÉRAIRES
6 allée Denis Papin
02 40 19 19 19
pompesfunebresperche@orange.fr